LATEST NEWS
+91-9878-55-2070

# आज तक आमने सामने

10-16 December-2024

RNI No-Punhin2013/54688 HINDI ,PUNJABI & ENGLISH

पढ़े India हर खबर सच के साथ

Year 2024 /Editor-Sk.Saxena /Email-aajtakaamnesaamne.in@gmail.con/ MOB-8146107666

# पंजाब के डीजीपी, केंद्र सरकार के प्रतिनिधि ने किसान नेता डल्लेवाल से की मुलाकात

## 70 वर्षीय डल्लेवाल 26 नवंबर से पंजाब और हरियाणा के बीच खनौरी सीमा पर बैठे हुए हैं अनशन पर

चंडीगढ़, पंजाब के पुलिस महानिदेशक गौरव यादव ने गृह मंत्रालय में निदेशक मयंक मिश्रा के साथ रविवार को किसान नेता जगजीत सिंह डल्लेवाल से मुलाकात की और उनके स्वास्थ्य के बारे में जानकारी ली। कैंसर से ग्रस्त 70 वर्षीय डल्लेवाल 26 नवंबर से पंजाब और हरियाणा के बीच खनौरी सीमा पर अनशन पर बैठे हुए हैं ताकि केंद्र पर फसलों के एमएसपी (न्यूनतम समर्थन मूल्य) की कानूनी गारंटी सहित आंदोलनकारी किसानों की मांगों को स्वीकार करने के लिए दबाव बनाया जा सके।

यादव ने संवाददाताओं से कहा, ''हम डल्लेवाल के स्वास्थ्य के बारे में जानकारी लेने आए थे।卐 उन्होंने बताया कि भारत सरकार के प्रतिनिधि मयंक मिश्रा को विशेष रूप से यहां भेजा गया था। खनौरी सीमा पर मुलाकात के दौरान पुलिस उप महानिरीक्षक मंदीप सिंह सिद्धू, पटियाला के वरिष्ठ पुलिस अधीक्षक नानक सिंह और पटियाला की उपायुक्त प्रीति यादव भी मौजूद थीं। खनौरी सीमा पर विरोध स्थल पर पहुंचने से पहले यादव ने किसान नेता सुखजीत सिंह, काका सिंह कोटड़ा और अन्य नेताओं के साथ बैठक की। डीजीपी यादव की यह बैठक उच्चतम न्यायालय द्वारा केंद्र तथा पंजाब सरकार के प्रतिनिधियों को डल्लेवाल से तुरंत मुलाकात के लिए निर्देश देने के दो दिन बाद हुई है।

न्यायालय ने यह कहते हुए डल्लेवाल को चिकित्सा सहायता प्रदान करने और अनिश्चितकालीन अनशन तोड़ने के खातिर मनाने के लिए कहा था कि उनका का जीवन कीमती है। डॉक्टरों ने पहले ही डल्लेवाल को अस्पताल में भर्ती करने के लिए कहा है क्योंकि लंबे समय तक अनशन करने के कारण वह कमजोर हो गए हैं। एसकेएम (गैर–राजनीतिक) और केएमएम के बैनर तले किसान 13 फरवरी को सुरक्षा बलों द्वारा दिल्ली जाने पर रोके जाने के बाद से पंजाब और हरियाणा के बीच शंभू और खनौरी सीमा पर डेरा डाले हुए हैं। फसलों के लिए एमएसपी पर कानूनी गारंटी के अलावा, किसान कर्ज माफी, किसानों और खेतिहर मजदूरों के लिए पेंशन, बिजली दरों में बढ़ोतरी नहीं करने, पुलिस द्वारा आंदोलन के दौरान दर्ज मामलों को वापस लेने और 2021 लखीमपुर खीरी हिंसा के पीड़ितों के लिए 'न्याय' की मांग कर रहे हैं। भूमि अधिग्रहण अधिनियम, 2013 को बहाल करना और 2020–21 में पिछले आंदोलन के दौरान मारे गए किसानों के परिवारों को मुआवजा देना भी उनकी मांगों का हिस्सा है।

# पंधेर ने SKM से प्रदर्शनकारी किसानों के साथ आने का किया आग्रह

चंडीगढ़, पंजाब के किसान नेता सरवन सिंह पंधेर ने संयुक्त किसान मोर्चा (एसकेएम) को एक पत्र लिखकर पंजाब–हरियाणा सीमा पर प्रदर्शन कर रहे किसानों का साथ देने का आग्रह किया है। इन किसानों की मांगों में फसलों के लिए न्यूनतम समर्थन मूल्य (एमएसपी) पर कानूनी गारंटी भी शामिल है। पंधेर का यह बयान राकेश टिकैत द्वारा किसानों की मांगों को स्वीकार करने के लिए केंद्र पर दबाव बनाने हेतु ''संयुक्त संघर्ष卐 के लिए किसानों की एकजुटता का आह्वान करने के कुछ दिनों बाद आया है। संयुक्त किसान मोर्चा (गैर–राजनीतिक) और किसान मजदूर मोर्चा के बैनर तले किसान 'दिल्ली चलो मार्च' का आयोजन कर रहे हैं। सुरक्षा बलों द्वारा दिल्ली कूच को रोके जाने के बाद 13 फरवरी से पंजाब–हरियाणा के बीच शंभू–खनौरी सीमा बिंदुओं पर डेरा डाले हुए हैं। इससे पहले, 101 किसानों के एक जत्थे ने छह और आठ दिसंबर को पैदल दिल्ली में प्रवेश करने का प्रयास किया था। हालांकि हरियाणा में सुरक्षा कर्मियों ने उन्हें आगे बढ़ने की अनुमति नहीं दी। निरस्त किए गए कृषि कानूनों के खिलाफ 2020 के किसान आंदोलन का नेतृत्व करने वाला एसकेएम 'दिल्ली चलो' मार्च के आह्वान का हिस्सा नहीं था। पंधेर ने शंभू बॉर्डर पर मीडिया को संबोधित करते हुए कहा, ''हमने उन भाइयों की तरफ हाथ बढ़ाया है जो दिल्ली आंदोलन–2 (दिल्ली चलो मार्च) में भाग नहीं ले सके। हमने उनसे कहा है कि जो भी मतभेद (यूनियनों के बीच) हैं, उन्हें किसानों और मजदूरों के हित में भूल जाएं। उन्होंने कहा कि हमने अपने भाइयों को एक पत्र लिखा है। हम उनसे (एसकेएम) सकारात्मक संदेश की उम्मीद करते हैं। उन्होंने जारी आंदोलन की शुरुआत से पहले एकता के लिए प्रयास किया था, लेकिन विभिन्न कारणों से तब प्रयास सफल नहीं हो सके।

**बोले– सकारात्मक संदेश की उम्मीद**

# पद्म विभूषण उस्ताद जाकिर हुसैन का निधन

नई दिल्ली, विश्व विख्यात तबला वादक और पद्म विभूषण उस्ताद जाकिर हुसैन का निधन हो गया है। उन्होंने 73 साल की उम्र में सेन फ्रांसिसको में अंतिम सांस ली। जाकिर हुसैन को हृदय संबंधी समस्याओं के बाद अमेरिकी शहर सैन फ्रांसिस्को के एक अस्पताल के आईसीयू में भर्ती कराया गया था।

महान तबला वादक अल्लाह रक्खा के सबसे बड़े बेटे जाकिर हुसैन ने अपने पिता के पदचिह्नों पर चलते हुए भारत और दुनिया भर में एक अलग पहचान बनाई। हुसैन ने अपने करियर में पांच ग्रैमी पुरस्कार प्राप्त किए हैं, जिनमें से तीन इस साल की शुरुआत में 66वें ग्रैमी पुरस्कार में मिले थे। भारत के सबसे प्रसिद्ध शास्त्रीय संगीतकारों में से एक हुसैन को 1988 में पद्म श्री, 2002 में पद्म भूषण और 2023 में पद्म विभूषण से सम्मानित किया गया था।

# यात्री के बीमार पड़ने पर जेद्दा जा रही फ्लाइट की कराची में आपात लैंडिंग

कराची, सऊदी अरब के जेद्दा जाने वाली इंडिगो की एक उड़ान को विमान में आपातकालीन स्वास्थ्य स्थिति के कारण पाकिस्तान के कराची में जिन्ना अंतर्राष्ट्रीय हवाई अड्डे पर उतारना पड़ा। नागरिक उड्डयन प्राधिकरण (सीसीए) के सूत्रों के अनुसार शनिवार को नयी दिल्ली से रवाना हुआ विमान जब पाकिस्तान के हवाई क्षेत्र में था तब एक पुरुष यात्री गंभीर रूप से बीमार हो गया। भारतीय यात्री की आयु 55 वर्ष है। सूत्र ने कहा, 'ऑक्सीजन दिए जाने पर भी यात्री की तबीयत ठीक नहीं होने के बाद कराची हवाई अड्डे पर हवाई यातायात नियंत्रण (एटीसी) से पायलट ने संपर्क किया।' उन्होंने कहा, 'हवाई यातायात नियंत्रण ने मानवीय आधार पर इंडिगो विमान को कराची में उतरने की अनुमति दे दी, जिसके बाद यात्री के आपातकालीन उपचार के लिए एक मेडिकल टीम विमान में पहुंची।' खबर में सूत्रों के हवाले से कहा गया है कि यात्री के उपचार के बाद विमान कराची से रवाना हुआ और जेद्दा जाने के बजाय नयी दिल्ली लौट गया।

# किसानों के सपोर्ट में उतरीं विनेश फोगाट

## बोलीं– 'समय आ गया है डटकर मुकाबला किया जाए'

जींद,कांग्रेस नेता विनेश फोगाट रविवार को खनौरी सीमा पहुंची। उन्होंने हरियाणा व पंजाब के किसानों और लोगों से इस आंदोलन से जुड़ने की अपील करते हुए कहा कि अब समय आ गया है कि डटकर मुकाबला किया जाए।

जुलाना विधानसभा सीट से विधायक विनेश फोगाट ने कहा कि किसान नेता जगजीत सिंह डल्लेवाल जैसे लोगों की समाज की जरूरत है। अगर बार–बार मैदान की लाइन को छू के जाएंगे तो विरोधी भी सोचेंगे कि हम कमजोर हैं। डल्लेवाल खनौरी सीमा पर 26 नवंबर से आमरण अनशन पर बैठे हुए हैं और उनकी हालत लगातार बिगड़ती जा रही है। चिकित्सकों ने भी डल्लेवाल को अस्पताल में भर्ती कराने की जरूरत बताई है।

फोगाट ने कहा कि समाज को जगजीत सिंह डल्लेवाल की जरूरत है और उनके लिए हर दिन, हर घंटा मुश्किल होता जा रह है। डल्लेवाल यह सब सिर्फ हमारे लिए कर रहे हैं इसलिए पंजाब और हरियाणा के लोगों से अपील है कि वे इस आंदोलन से जुड़े और डटकर मुकाबला करें। आज देश में आपातकाल जैसी स्थिति है और सरकार को इसका समाधान निकालना होगा। प्रधानमंत्री नरेन्द्र मोदी पर निशाना साधते हुए कहा कि वह बहुत बड़े–बड़े भाषण देते हैं लेकिन अब भाषण देने के अलावा भी कुछ करना होगा इसलिए हम सभी को एकजुट होकर दिखाना होगा और आगे बढ़कर इस आंदोलन में हिस्सा लेना होगा। संयुक्त किसान मोर्चा (एसकेएम)–गैर–राजनीतिक के बैनर तले किसान 13 फरवरी को सुरक्षा बलों द्वारा दिल्ली जाने पर रोके जाने के बाद से पंजाब और हरियाणा के बीच शंभू और खनौरी सीमा पर डेरा डाले हुए हैं।

फसलों के लिए एमएसपी पर कानूनी गारंटी के अलावा, किसान कर्ज माफी, किसानों और खेतीहर मजदूरों के लिए पेंशन, बिजली दरों में बढ़ोतरी नहीं करने, पुलिस द्वारा आंदोलन के दौरान दर्ज मामलों को वापस लेने और 2021 लखीमपुर खीरी हिंसा के पीड़ितों के लिए 'न्याय' की मांग कर रहे हैं।

# महाराष्ट्र में हुआ कैबिनेट का पहला विस्तार, 39 मंत्रियों ने ली शपथ

नागपुर, महाराष्ट्र में भाजपा नीत 'महायुति' गठबंधन मंत्रिपरिषद का रविवार को नागपुर में विस्तार किया गया, जिसमें 39 मंत्रियों को शपथ दिलाई गई। इसके साथ ही मंत्रिपरिषद में सदस्यों की संख्या 42 हो गई है। मंत्रिमंडल विस्तार में भाजपा को 19 मंत्री पद मिले, एकनाथ शिंदे की अगुवाई वाली शिवसेना को 11 और अजित पवार की राष्ट्रवादी कांग्रेस पार्टी को 9 मंत्री पद मिले। तैंतीस विधायकों ने कैबिनेट मंत्री के रूप में शपथ ली, जबकि छह ने राज्य मंत्री के रूप में शपथ ली। राज्यपाल पी सी राधाकृष्णन ने 16 से 21 दिसंबर तक नागपुर में आयोजित होने वाले राज्य विधानमंडल के शीतकालीन सत्र की पूर्व संध्या पर एक समारोह में नए मंत्रियों को शपथ दिलाई। इस मौके पर मुख्यमंत्री देवेंद्र फडणवीस, उपमुख्यमंत्री एकनाथ शिंदे और उपमुख्यमंत्री अजित पवार भी मौजूद थे, जिन्होंने पांच दिसंबर को मुंबई में शपथ ली थी। नए मंत्रिपरिषद में प्रदेश भाजपा अध्यक्ष चंद्रशेखर बावनकुले और भाजपा की मुंबई इकाई के अध्यक्ष आशीष शेलार भी शामिल हैं। बीस नवंबर को हुए राज्य विधानसभा चुनाव के नतीजे 23 नवंबर को घोषित किए गए थे।

# संभल के प्राचीन मंदिर में 46 साल बाद हुई आरती

## भक्तों की उमड़ी भीड़

चंडीगढ़, उत्तर प्रदेश के संभल में हाल ही में फिर से खोले गए प्राचीन भस्म शंकर मंदिर में रविवार सुबह 46 साल बाद आरती की गई। बता दें कि नगर हिंदू सभा के संरक्षक विष्णु शरण रस्तोगी ने कहा कि मंदिर 1978 के दंगों के बाद से बंद है। संभल जिले के अधिकारियों को क्षेत्र में अतिक्रमण विरोधी अभियान के दौरान भगवान शिव और हनुमान विराजमान मंदिर मिला।

कथित तौर पर इसे उस समय रस्तोगी समुदाय के मंदिर के रूप में जाना जाता था। यह सदियों पुराना मंदिर खग्गू सराय इलाके में स्थित है, जो शाही जामा मस्जिद के एक किलोमीटर के दायरे में है, जिसके कारण पिछले महीने संभल में हिंसा भड़क उठी थी।

हाल ही में फिर से खोले गए मंदिर के बाहर यूपी पुलिस के जवान तैनात किए गए थे। सुबह की पूजा और आरती से पहले मंदिर परिसर की सफाई की गई और बिजली की व्यवस्था भी की गई। मंदिर में पूजा–अर्चना करने वाले आचार्य ब्रह्म शुक्ला ने बताया, 卐हम सुबह आए और आरती करने के लिए मंदिर की सफाई की। यहां एक ब्राह्मण को नियुक्त किया जाना चाहिए ताकि वह यहां रह सके। जब तक इस मंदिर के लिए केयरटेकर नियुक्त नहीं हो जाता, हम जिम्मेदारी लेंगे। इसके अलावा, अधिकारियों ने कहा कि सुरक्षा उद्देश्यों के लिए सीसीटीवी कैमरे भी लगाए गए हैं। जब अधिकारियों ने सदियों पुराने मंदिर की खोज की, तो जिला मजिस्ट्रेट (डीएम) राजेंद्र पेंसिया ने कहा कि साइट पर एक प्राचीन कुआं भी मिला है। डीएम पेंसिया ने कहा, 卐400 साल पुराने इस प्राचीन भगवान शिव मंदिर की सफाई की जा रही है। प्राचीन कुएं के ऊपर एक रैंप बनाया गया था। जब हमने रैंप को तोड़ा, तो कुआं सामने आया।

# मुठभेड़ के बाद एक झपटमार गिरफ्तार

नई दिल्ली, दिल्ली पुलिस ने रोहिणी के अमन विहार इलाके में मुठभेड़ के बाद एक झपटमार को गिरफ्तार किया है। एक अधिकारी ने रविवार को यह जानकारी दी। पुलिस ने बताया कि अमन विहार में झपटमारी की दो घटनाओं के बाद यह गिरफ्तारी की गई। पुलिस ने बताया कि आरोपी की पहचान राज कुमार के रूप में की गई है। अधिकारी ने कहा, ''उसके एक साथी रोहित को गिरफ्तार किए जाने के बाद पुलिस को घटना में राज कुमार की संलिप्तता के बारे में पता चला और उसने उसके ठिकानों का पता लगाना शुरू किया। पुलिस को अमन विहार के सेंट्रल पार्क में राज कुमार की मौजूदगी के बारे में शनिवार को सूचना मिली। पुलिस ने बताया कि छापेमारी के लिए एक टीम बनाई गई और जाल बिछाया गया। उसने बताया कि राज कुमार चोरी की गई एक मोटरसाइकिल से जब वहां पहुंचा तो टीम ने उसे पकड़ने की कोशिश की लेकिन आरोपी ने गोली चला दी जिसके बाद पुलिस को भी आत्मरक्षा में कार्रवाई करनी पड़ी। अधिकारी ने कहा, ''चेतावनी देने के लिए गोली चलाए जाने के बाद भी वह नहीं रुका और इसके बाद हुई मुठभेड़ में पुलिस की एक गोली कुमार के पैर में लग गई। आरोपी को अस्पताल ले जाया गया। पुलिस ने बताया कि अपराध और फोरेंसिक विज्ञान टीम को मौके पर बुलाया गया है और मामले की जांच जारी है।

# भाजपा को झटका, आप में शामिल हुए भाजपा के रमेश पहलवान और कुसुम लता

नई दिल्ली, दिल्ली विधानसभा चुनाव से पहले भारतीय जनता पार्टी (भाजपा) नेता रमेश पहलवान अपनी पत्नी और दो बार की पार्षद कुसुम लता के साथ रविवार को आम आदमी पार्टी (आप) में शामिल हो गए। रमेश पहलवान कस्तूरबा नगर सीट से आगामी विधानसभा चुनाव लड़ सकते हैं जहां से मदन लाल तीन बार के विधायक हैं। कुसुम लता दक्षिण दिल्ली के कोटला मुबारकपुर वार्ड से दो बार की दिल्ली नगर निगम (एमसीडी) की पार्षद हैं। दोनों नेताओं का पार्टी में स्वागत करते हुए आम आदमी पार्टी (आप) के प्रमुख अरविंद केजरीवाल ने एक संवाददाता सम्मेलन में कहा, ''मुझे कुसुम लता जी के फिर से शामिल होने पर खुशी है। रमेश जी 2013 में पार्टी में शामिल हुए थे। आज सात साल बाद वे घर लौट रहे हैं। रमेश जी और कुसुम लता जी दिन में 24 घंटे लोगों के सुख–दुख में उनके साथ रहते हैं। उन्होंने कुश्ती में भी अच्छा काम किया है। मैं उनका फिर से स्वागत करता हूं। रमेश पहलवान ने कहा, ''मैं आज घर लौट रहा हूं। पूरी दुनिया दिल्ली को केजरीवाल की नजर से देखती है। चाहे विदेश जाने वाले बच्चों की बात हो या फिर किसी बच्चे के विश्व मंच पर फ्रेंच बोलने की बात हो, यह सब केजरीवाल की वजह से है। मेरे पिता एक सरकारी कर्मचारी थे। दिल्ली आगे बढ़ेगी। कुसुम लता ने कहा, ''मैं दो बार नगर निगम पार्षद हूं। मैंने भाजपा के टिकट पर चुनाव लड़ा था। मैं केजरीवाल की विचारधारा से प्रभावित होकर आप में शामिल हो रही हूं।

# अतुल सुभाष की पत्नी, सास व साले को बेंगलुरु पुलिस ने किया गिरफ्तार

## तीनों को उत्तर प्रदेश के प्रयागराज से गिरफ्तार किया गया

बेंगलुरु, बेंगलुरु पुलिस ने आत्महत्या करने वाले इंजीनियर अतुल सुभाष की पत्नी, उसकी सास और साले को गिरफ्तार किया है। पुलिस ने रविवार को बताया कि अतुल सुभाष की पत्नी निकिता सिंघानिया को हरियाणा के गुरुग्राम से तथा निकिता की मां निशा सिंघानिया और उसके भाई अनुराग सिंघानिया को उत्तर प्रदेश के प्रयागराज से गिरफ्तार किया गया।

पुलिस के मुताबिक आरोपियों को शनिवार सुबह गिरफ्तार कर बेंगलुरु लाया गया और स्थानीय अदालत में पेश करने के बाद 14 दिन की न्यायिक हिरासत में भेज दिया गया। सुभाष (34) का शव नौ दिसंबर को दक्षिण–पूर्व बेंगलुरु के मुन्नेकोलालु में उसके घर पर फंदे से लटका मिला था।

सुभाष ने वीडियो और नोट में आरोप लगाया था कि उससे अलग रह रही उसकी पत्नी और ससुराल वालों ने ''झूठे卐 मामलों में फंसाकर और ''लगातार उत्पीड़न कर卐 उसे आत्महत्या के लिए मजबूर किया। मराठाहल्ली पुलिस ने आत्महत्या के लिए उकसाने का मामला दर्ज किया तथा निकिता और दो अन्य को गिरफ्तार किया है। बता दें, इससे पहले उनकी पत्नी और ससुराल वालों ने इलाहाबाद हाई कोर्ट में अग्रिम जमानत याचिका दाखिल की है। अग्रिम जमानत याचिकाएं सुभाष की पत्नी निकिता सिंघानिया, उनकी मां निशा सिंघानिया, भाई अनुराग सिंघानिया और चाचा सुशील सिंघानिया ने दायर की। बेंगलुरु सिटी पुलिस ने शुक्रवार को निकिता सिंघानिया को समन जारी करके तीन दिन में पेश होने के लिए कहा था। सुभाष (34) ने कथित तौर पर अलग रह रहीं पत्नी और उनके परिवार के सदस्यों द्वारा उत्पीड़न किए जाने के कारण बेंगलुरु में आत्महत्या कर ली थी। निकिता सिंघानिया और उनके रिश्तेदारों के खिलाफ आत्महत्या के लिए उकसाने के आरोप में मामला दर्ज किया गया है।

# ट्रैक्टर चोरी का शक, युवक को ऑटो में बांधकर दी गई तालिबानी सजा

बिहार के मुजफ्फरपुर जिले में रविवार को ट्रैक्टर की चोरी के संदेह में भी? ने एक व्यक्ति की पीट–पीटकर हत्या कर दी। पुलिस ने यह जानकारी दी। पुलिस के मुताबिक, घटना के सिलसिले में दो लोगों को गिरफ्तार किया गया है।

पुलिस ने बताया कि मृतक की पहचान शंभू सहनी के रूप में हुई है, जिसे इलाज के लिए अस्पताल ले जाया गया था लेकिन चिकित्सकों ने उसे मृत घोषित कर दिया। पुलिस ने इस सिलसिले में ट्रैक्टर के मालिक समेत दो लोगों को गिरफ्तार किया है। औराई थानाध्यक्ष (एसएचओ) अभिजीत अलकेश ने पत्रकारों को बताया, 卐घटना शनिवार रात योगियां गांव में हुई, जहां ट्रैक्टर चोरी के संदेह में भी? ने एक व्यक्ति की कथित तौर पर पीट–पीटकर हत्या कर दी ग्रामीणों के अनुसार, शनिवार को ट्रैक्टर के मालिक और अन्य लोगों ने शंभू सहनी की पीट–पीटकर हत्या कर दी। अधिकारी ने बताया कि घटना की सूचना मिलने के तुरंत बाद पुलिस मौके पर पहुंची और बुरी तरह से घायल व्यक्ति को अस्पताल ले गई, जहां उसे मृत घोषित कर दिया गया। उन्होंने बताया कि इस सिलसिले में दो लोगों गंगा सहनी (ट्रैक्टर के मालिक) और पुकार सहनी को गिरफ्तार किया गया है। ग्रामीणों के अनुसार, शंभू सहनी तीन अन्य लोगों के साथ योगियां गांव में ट्रैक्टर चोरी करने आया था। नाम न बताने की शर्त पर पुलिस के एक अधिकारी ने संवाददाताओं को बताया, 卐शंभू को ग्रामीणों ने पकड़ लिया जबकि उसके तीन अन्य साथी भागने में सफल रहे।卐 उन्होंने बताया कि गंगा सहनी और ग्रामीणों के एक समूह ने शंभू को एक वाहन से बांध दिया और रात भर खुले में छोड़ दिया। अधिकारी ने बताया कि भीड़ ने तब तक शंभू की पिटाई की जब तक पुलिस वहां नहीं पहुंच गई।

# अब सस्ते दाम में एयरपोर्ट पर मिलेगी चाय और कॉफी

## उड़ान योजना और एविएशन सेक्टर का विकास

भारत में एयरपोर्ट्स पर खाने–पीने की चीजें हमेशा से महंगी रही हैं, और यात्रियों को चाय, कॉफी, पानी तक के लिए अधिक दाम चुकाने पड़ते थे। लेकिन अब इस समस्या से निजात मिलने वाली है। केंद्रीय नागर विमानन मंत्री, किंजरापु राममोहन नायडू ने घोषणा की है कि जल्द ही सभी प्रमुख एयरपोर्ट्स पर किफायती दामों पर खाने–पीने का सामान उपलब्ध कराया जाएगा। इस योजना के तहत %उड़ान यात्री कैफे% की शुरुआत की जाएगी, जो यात्रियों को सस्ते दामों पर चाय, कॉफी, पानी और अन्य स्नैक्स प्रदान करेगा।

यह नई पहल पहले कोलकाता एयरपोर्ट से शुरू होगी, जो कि नेताजी सुभाष चंद्र बोस इंटरनेशनल एयरपोर्ट के 100 साल पूरे होने और %ष्ठह्र% योजना के 8 साल पूरे होने के मौके पर लॉन्च की जाएगी। मंत्री ने यह घोषणा दिल्ली में आयोजित शताब्दी समारोह के दौरान की, जिसमें एयरपोर्ट के विकास और यात्री सुविधा को लेकर महत्वपूर्ण घोषणाएं की गईं।

नई योजना के तहत कोलकाता एयरपोर्ट के डिपार्चर एरिया में एक विशेष %यात्री उड़ान कैफे% स्थापित किया जाएगा, जहां यात्रियों को सस्ती दरों पर चाय, कॉफी, पानी, स्नैक्स और अन्य खाने–पीने की चीजें उपलब्ध होंगी। यह कैफे एयरपोर्ट पर भोजन और पेय पदार्थों की महंगाई को कम करने की दिशा में एक महत्वपूर्ण कदम होगा। मंत्री ने बताया कि यह पहल उड़ान योजना के तहत यात्रियों को किफायती हवाई यात्रा के साथ–साथ अन्य सुविधाएं भी प्रदान करेगी।

केंद्रीय मंत्री ने इस पहल को भारत के एविएशन सेक्टर की तेजी

से बढ़ती लोकप्रियता और विस्तार से जोड़ा। उन्होंने कहा कि भारत में हवाई यात्रा की मांग लगातार बढ़ रही है और सरकार की यह योजना यात्रियों को न सिर्फ सस्ती हवाई यात्रा, बल्कि एयरपोर्ट्स पर सस्ती और सुविधाजनक सेवाएं भी उपलब्ध कराएगी। इस कदम से यात्रियों को बेहतर अनुभव होगा, और एयरपोर्ट पर भोजन की महंगाई को भी नियंत्रित किया जा सकेगा।

मंत्री ने यह भी बताया कि कोलकाता एयरपोर्ट से इस योजना की शुरुआत के बाद, इसे देश के अन्य प्रमुख एयरपोर्ट्स पर भी लागू किया जाएगा। इससे न केवल यात्रियों को राहत मिलेगी, बल्कि यह पहल भारतीय हवाई परिवहन के विकास में भी एक महत्वपूर्ण कदम साबित होगी।

इस घोषणा के समय केंद्रीय मंत्री ने नेताजी सुभाष चंद्र बोस इंटरनेशनल एयरपोर्ट के 100 साल पूरे होने के उत्सव और %ष्ठह्र% योजना की सफलता को भी सलाम किया, जिसने देशभर में कम लागत वाली हवाई यात्रा को संभव बनाया। ष्ठह्र योजना का उद्देश्य देश के छोटे शहरों और कस्बों को हवाई मार्ग से जोड़ना था, जिससे हवाई यात्रा को अधिक सुलभ और किफायती बनाया जा सके। इस नई पहल के साथ, अब यात्रियों को एयरपोर्ट पर महंगे भोजन का सामना नहीं करना पड़ेगा, और वे सस्ती दरों पर ताजे और स्वादिष्ट खाने–पीने का आनंद ले सकेंगे।

# भूस्खलन की चपेट में आने से 5 लोगों की मौत

पाकिस्तान के गिलगित–बाल्टिस्तान क्षेत्र के स्कर्दू में रोंडो मालुपा के पास रविवार को एक वाहन भूस्खलन की चपेट में आ गया, जिससे इसमें सवार कम से कम पांच लोगों की मौत हो गई। पुलिस ने यह जानकारी दी। पुलिस ने बताया कि वाहन स्कर्दू से शांगस की ओर जा रहा था तभी अचानक यह गिरते हुए मलबे के नीचे दब गया। पुलिस ने इस घटना को ''भयावह%% करार दिया क्योंकि भारी मात्रा में मलबा गिरने से वाहन पूरी तरह क्षतिग्रस्त हो गया था, जिससे उसमें मौजूद लोगों को बचने का मौका नहीं मिला। उसने बताया कि राहत–बचवा अभियान के लिए घटनास्थल पर तुरंत बचाव दल को भेजा गया। अधिकारियों

### मलबे में दबा वाहन

ने पुष्टि की कि इस घटना में कम से कम पांच लोगों की मौत हो गई।

# वजन कम करने के लिए स्कूल में दौड़ रही थी छात्रा, अचानक हार्ट अटैक आने से मौत

11वीं कक्षा की एक छात्रा की स्कूल परिसर के मैदान में दौड़ते समय अचानक दिल का दौरा पड़ने से मौत हो गई। यह घटना स्कूल में लगे सीसीटीवी कैमरे में कैद हो गई है। बाबा दीप सिंह पब्लिक स्कूल डेहरा साहिब की छात्रा हरलीन कौर (15) शुक्रवार शाम को स्कूल के मैदान में दौड़ रही थी। उसने माता–पिता की सलाह पर वजन कम करने के लए 14 श्द्ध 27 दौड़ना शुरू किया था। हरलीन कौर ने अभी मैदान का एक चक्कर ही लगाया था कि वह अचानक जमीन पर गिर पड़ी। स्कूल के मालिक गुरप्रताप सिंह पन्नू उसे अपनी कार में नजदीकी अस्पताल ले गए। जहां डॉक्टरों ने उसे मृत घोषित कर

दिया। मौत का कारण हार्ट अटैक बताया जा रहा है। स्कूल के मालिक गुरप्रताप सिंह ने बताया कि हरलीन कौर 11वीं कक्षा की छात्रा थी और आर्ट्स की पढ़ाई कर रही थी, जिसे उसका बड़ा भाई कल शाम स्कूल में दौड़ने के लिए छोड़कर गया था।

# हनीमून से लौट रहा था नवविवाहित दंपति, सड़क हादसे में चली गई जान

केरल के पथनमथिट्टा जिले में तीर्थयात्रियों को ले जा रही एक बस से रविवार सुबह एक कार टकरा गई जिससे कार सवार नवविवाहित दंपति सहित परिवार के चार सदस्यों की मौत हो गई। पुलिस के अनुसार, यह दुर्घटना सुबह करीब पांच बजे पुनालुर–मुवत्तुपुझा राज्य राजमार्ग पर हुई।

स्थानीय लोगों के अनुसार, कार के यात्रियों को क्षतिग्रस्त वाहन से बाहर निकाल लिया गया है। पुलिस ने बताया कि तीन लोगों की मौके पर ही मौत हो गई तथा एक ने अस्पताल ले जाते समय दम तोड़ दिया। बताया जा रहा है कि कार बस से टकरा गई। बस तेलंगाना से सबरीमला तीर्थयात्रियों को

लेकर जा रही थी और बस में सवार किसी भी यात्री को कोई चोट नहीं आई। प्रारंभिक जांच से पता चला है कि पिछले महीने शादी करने वाले नवविवाहित दंपति मलेशिया से हनीमून मनाकर घर लौट रहा था। पुलिस ने बताया कि यह दुर्घटना पीड़ितों के घर से मात्र 10 किलोमीटर दूर हुई। मामला दर्ज कर लिया गया है।

# वैष्णो देवी रोपवे परियोजना के खिलाफ हिंसक प्रदर्शन

## सैकड़ों लोग रैली में शामिल हुए

जम्मू कश्मीर के रियासी जिले में माता वैष्णो देवी मंदिर जाने वाले मार्ग पर प्रस्तावित रोपवे परियोजना के खिलाफ रविवार को सैकड़ों लोगों ने कटरा के मुख्य बाजार में रैली निकाली और श्राइन बोर्ड के खिलाफ नारेबाजी की। कटरा जम्मू कश्मीर के रियासी जिले में माता वैष्णो देवी मंदिर जाने वाले तीर्थयात्रियों के लिए आधार शिविर है। यह रैली शालीमार पार्क से शुरू हुई और बस पड़ाव पर समाप्त हुई जिसमें पूर्व मंत्री जुगल किशोर शर्मा शामिल हुए। इसमें भाग लेने वाले लोगों ने रोपवे विरोधी प्रदर्शनकारियों और पुलिस के बीच झड़प के बाद पिछले महीने दर्ज की गई प्राथमिकी के संबंध में गिरफ्तार लोगों की रिहाई की भी

मांग की। रोपवे परियोजना के खिलाफ आंदोलन का नेतृत्व कर रही 'श्री माता वैष्णो देवी संघर्ष समिति% के एक नेता ने बताया कि समिति ने अपनी मांगों के समर्थन में 18 दिसंबर को कस्बे में पूर्ण हड़ताल का आह्वान किया है। पिछले महीने श्राइन बोर्ड ने ताराकोट मार्ग से सांझी छत के बीच 12 किलोमीटर लंबे मार्ग पर 250 करोड़ रुपये की यात्री रोपवे परियोजना को आगे बढ़ाने का फैसला किया था जिसके बाद दुकानदारों, मजदूरों और इस मार्ग पर काम करने वाले टट्टू और पालकी मालिकों ने चार दिनों तक बड़े पैमाने पर विरोध प्रदर्शन किया था। लोगों को डर है कि इससे उनकी आजीविका छिन जाएगी। पूर्व मंत्री ने कहा कि प्रदर्शनकारी मंदिर बोर्ड के खिलाफ नहीं बल्कि रोपवे परियोजना के खिलाफ हैं। वैष्णो देवी ट्रेक मजदूर यूनियन के अध्यक्ष भूपिंदर सिंह जामवाल ने कहा कि समिति के पांच सदस्य 18 दिसंबर को कटरा बंद के दौरान भूख हड़ताल पर भी बैठेंगे। उन्होंने कहा, ''हम उपराज्यपाल या गृह मंत्री से लिखित आश्वासन चाहते हैं कि कोई रोपवे नहीं बनाया जाएगा।%

# जमीन विवाद को लेकर 2 पक्षों में झड़प, चली ताबड़तोड गोलियां

निकटवर्ती गांव मलिया कलां में आज सुबह दो फीट जमीन के विवाद को लेकर दो पक्षों में खूनी झड़प हो गई। इस दौरान चली गोलियों में एक व्यक्ति की पगड़ी को छूकर निकल गईं। सूचना मिलते ही थाना सिटी तरनतारन पुलिस द्वारा कार्रवाई शुरू कर दी गई, जबकि 3 घायल व्यक्तियों को अस्पताल में भर्ती करवाया गया है। इस खूनी विवाद का एक वीडियो सोशल मीडिया पर तेजी से वायरल हो रहा है। सिविल अस्पताल में उपचाराधीन

वसन सिंह ने बताया कि उनके घर से लगती दो फीट जमीन सुरक्षा संबंधी छोड़ी गई थी, का झगड़ा पड़ोस में रहते सुखविंद्र सिंह से चलता था इस संबंधी केस माननीय अदालत में चल रहा है, जिसका स्टे भी उनके पास है। आज सुबह करीब 10 बजे अदालत द्वारा जारी हुए स्टे के बावजूद पड़ोसी सुखविंदर सिंह ने दो फुट जमीन पर कब्जा करने का प्रयास किया और उस पर पानी लगा दिया। जब वह सुखविंदर सिंह को रोकने लगा तो सुखविंदर सिंह अपने परिवार के सदस्यों व भतीजे सहित हम पर हमला कर दिया। सुखविंदर सिंह के भतीजे और उनके साथ आए कुछ अन्य लोगों ने पिस्तौल से फायरिंग शुरू कर दी। इस दौरान एक गोली उनकी पगड़ी पर लगी और आगे निकल गई और परिवार के सदस्य बाल–बाल बच गए।

वहीं दूसरे पक्ष के सुखविंदर सिंह की पत्नी ने सिविल अस्पताल में इलाज के दौरान जानकारी देते हुए बताया कि उसका पति अपने खेतों में पानी लगाने गया था, जहां वसन सिंह और उसके परिवार के सदस्यों ने उसके पति पर हमला कर बुरी तरह घायल कर दिया। इस हमले में उनकी सास भी घायल हो गईं।

**क्या कहते हैं थाना प्रभारी**

इस संबंधी थाना प्रभारी इंस्पैक्टर हरप्रीत सिंह ने बताया कि मामले संबंधी पुलिस द्वारा सी.सी.टी.वी. कैमरे की फुटेज को कब्जे में लेते हुए कानूनी कार्रवाई शुरू कर दी गई है। उन्होंने बताया कि पुलिस द्वारा कुछ खोल भी कब्जे में लिए गए हैं।

# इस जिले में पारा 1 डिग्री सेल्सियस पर लुढ़क गया

पंजाब और हरियाणा में रविवार को ठंड का प्रकोप जारी रहा। फरीदकोट क्षेत्र का सबसे ठंडा स्थान रहा जहां न्यूनतम तापमान एक डिग्री सेल्सियस दर्ज किया गया। मौसम विभाग ने यह जानकारी दी। पंजाब के गुरदासपुर और बठिंडा में भी रातें सर्द रहीं। गुरदासपुर में न्यूनतम तापमान दो डिग्री सेल्सियस और बठिंडा में 4.6 डिग्री सेल्सियस दर्ज किया गया। मौसम विभाग के अनुसार पठानकोट में न्यूनतम तापमान 3.5 डिग्री सेल्सियस दर्ज किया गया जबकि अमृतसर में यह 3.9 डिग्री सेल्सियस दर्ज किया गया। विभाग के मुताबिक लुधियाना में न्यूनतम तापमान 6.8 डिग्री सेल्सियस दर्ज किया गया जबकि पटियाला में पारा 3.8 डिग्री सेल्सियस तक लुढ़क गया। मौसम विभाग ने बताया कि हरियाणा के हिसार में न्यूनतम तापमान 1.7 डिग्री सेल्सियस दर्ज किया गया जबकि नारनौल में न्यूनतम तापमान तीन डिग्री सेल्सियस दर्ज किया गया। भिवानी में भी कड़ाके की ठंड पड़ रही है जहां न्यूनतम तापमान चार डिग्री सेल्सियस दर्ज किया गया जबकि गुरुग्राम में न्यूनतम तापमान 5.6 डिग्री सेल्सियस दर्ज किया गया। विभाग ने बताया कि रोहतक में न्यूनतम तापमान 5.2 डिग्री और अंबाला में 5.7 डिग्री सेल्सियस दर्ज किया गया। हरियाणा और पंजाब की साझा राजधानी चंडीगढ़ में न्यूनतम तापमान 4.8 डिग्री सेल्सियस दर्ज किया गया।

# चंडीगढ़ में डॉक्टरों का मंथन, सस्ती स्वास्थ्य सेवाओं और नशामुक्त भारत की दिशा में अहम कदम

पीजीआई में 14–15 दिसंबर को नेशनल मेडिकोस ऑर्गेनाइजेशन (NMO) की राष्ट्रीय कार्यकारिणी बैठक का आयोजन किया गया, जिसमें देशभर से 105 डॉक्टरों और मेडिकल छात्रों ने भाग लिया। इस बैठक का आयोजन NMO पंजाब द्वारा किया गया। इसमें विभिन्न राज्यों के अध्यक्षों और सचिवों ने भाग लिया।

बैठक का मुख्य उद्देश्य समाज के उपेक्षित वर्गों तक स्वास्थ्य सेवाओं को पहुंचाना, सस्ती और सामूहिक चिकित्सा पद्धतियों को बढ़ावा देना और नशामुक्त भारत की दिशा में ठोस रणनीतियां तैयार करना था। बैठक की अध्यक्षता NMO के अखिल भारतीय अध्यक्ष डॉ. सी.बी. त्रिपाठी ने की। इस दौरान महासचिव डॉ. अश्विनी

टंडन, आयोजन सचिव डॉ. पुनीत कुमार अग्रवाल, कोषाध्यक्ष डॉ. ए.सी. धारिवाल, और कार्यालय सचिव डॉ. मुकेश नागर भी मौजूद रहे। बैठक में स्वास्थ्य सेवाओं को बेहतर बनाने के साथ–साथ रराष्ट्र सेवा से स्वास्थ्य सेवा का संदेश दिया गया।

प्रमुख सत्रों में शामिल रहे-

सलाहकार बोर्ड की बैठक- राष्ट्रीय स्वास्थ्य प्राथमिकताओं और रणनीतिक मुद्दों पर चर्चा।

राज्यवार रिपोर्ट प्रस्तुति- विभिन्न राज्यों के अध्यक्षों और सचिवों ने अपनी उपलब्धियां और चुनौतियों साझा कीं।

भविष्य की योजनाएं- नेशनल कॉन्फ्रेंस (NMOCON–2025) और मई 2025 में आयोजित होने वाली ह्वश्वष्ट बैठक की योजना पर चर्चा की गई।

**स्वास्थ्य और नशामुक्ति पर सांस्कृतिक कार्यक्रम**

बैठक के पहले दिन के अंत में 'स्वस्थ और नशामुक्त भारत' थीम पर सांस्कृतिक कार्यक्रम आयोजित किया गया। इसमें पंजाब की स्वास्थ्य चुनौतियों जैसे जीवनशैली से जुड़ी बीमारियां, पर्यावरण प्रदूषण और नशे की समस्या पर विशेष चर्चा हुई।

पंजाब विश्वविद्यालय और पीजीआईएमईआर के छात्रों ने राज्य की समृद्ध सांस्कृतिक धरोहर का प्रदर्शन किया। साथ ही, पंजाब के मेडिकल और डेंटल कॉलेजों के बीच 'स्वस्थ और नशामुक्त पंजाब' थीम पर पोस्टर प्रतियोगिता आयोजित की गई, जिसमें तीन प्रमुख पुरस्कार और दो सांत्वना पुरस्कार दिए गए।

# रोमांच और रोमांस की निराली दुनिया

मलेशिया ट्रूली एशिया–अपने पर्यटन नारे पर एकदम खरा उतरता है मलेशिया का चप्पा–चप्पा। वहां क्या– क्या नहीं है? अमेरिकी स्काई लाइन का मुकाबला करती आकाश छूती इमारतें हैं, नेपाल से मिलते–जुलते हरे–भरे शिखर हैं, भारत जैसे नीले गहरे सागर किनारे हैं और दुबई–सा शॉपिंग जलवा भी है। मलेशिया की राजधानी कुआलालम्पुर उतरते ही एयरपोर्ट की भव्यता देख कर ही दंग हो जाते हैं। क्योंकि अपने देश से दस साल बाद अगस्त 1957 को मलेशिया ब्रिटिश राज से आजाद हुआ, लेकिन वहां विकास की गति कहीं अधिक है। समूचे मलेशिया में बिजली और पानी की कोई कमी नहीं है। कुआलालम्पुर की इमारतें, स?कें और पे? तक लाइटों से जगमग करते हैं। इसलिए यह 'रोशनी का शहर' कहलाता है।

**कुआलालम्पुर की शान ट्विन टॉवर–** ?कुआलालम्पुर के स्काई हाई पेट्रोनाज ट्विन टॉवर दुनिया में सबसे ऊंचे जुड़वां टॉवर हैं और मलेशिया की बहुमुखी ऊंचाइयों की मिसाल हैं। अब तो ट्विन टॉवर कुआलालम्पुर का लैंडमार्क बन गया है। इसका निर्माण 1998 से 2004 के बीच हुआ, तब यह 88 मंजिलों के साथ 1,483 फुट ऊंची दुनिया की सबसे ऊंची इमारत थी। लेकिन फिर इससे ऊंची इमारत दुबई में बुर्ज खलीफा बन गई। मगर अभी भी, पेट्रोनाज टावर्स दुनिया की सबसे ऊंची जुड़वां इमारतें हैं और 41 और 42 वीं मंजिल पर एक आकाशीय पुल से जुड़ी हुई हैं। यह पुल जमीन से 558 फुट ऊपर हैं। इस में एक शानदार सूरिया केएलसीसी शॉपिंग मॉल है, मलेशिया का पहला कन्सर्ट हॉल कई रेस्टोरेंट और बुक स्टोर हैं। मुख्य रूप से, यह इमारत एक ऑयल कंपनी का मुख्यालय है।

यही नहीं, मीनार कुआलालम्पुर भी देखने लायक है। मीनार की चोटी से शहर का 360 डिग्री का

न?ारा दिखाता है। 421 मीटर ऊंचा कंक्रीट टॉवर ऊंचाई की मामले में एशिया का नम्बर वन है। ?ईस्ट और वेस्ट दुनिया के बीच पेनिनसुला मलेशिया ग्लोब पर इधर–उधर दोनों ओर से रास्ते में है। सो, पूरब और पश्चिम का दिलकश फ्यूजन साफ झलकता है।

इक्वेटर की रेखा से एक और सात डिग्री उत्तर में होने के चलते मौसम ट्रोपिकल है। यानी आमतौर पर तापमान 26 डिग्री सेल्सियस के आसपास ही रहता है। पहा?ी इलाकों में तापमान 18 डिग्री सेल्सियस तक गिर जाता है। अक्सर मूसलाधार बारिशें होती हैं। इसीलिए उमस से सारा साल सामना होता है।

**साझी सांस्कृतिक विरासत**

हालांकि, मलेशिया इस्लामिक देश है, लेकिन यहां मस्जिदों के साथ–साथ चीनी और हिन्दू मन्दिरों पर भी भक्तों के मेले लगते हैं। सभी धर्मों के त्योहार और उत्सव धूमधाम से मनाए जाते हैं। गैर–इस्लामी त्योहारों में सबसे ब?ा थाईपुसम है। कुआलालम्पुर के नजदीक बाटू गुफा में भगवान शिव पुत्र मरूग का महामन्दिर है। यहीं हर साल जनवरी या फरवरी में थाईपुसम मनाया जाता है। भक्त शरीर पर बर्छी, सुइयां वगैरह चुभो–चुभो कर मन्नत मांगते हैं।

मलेशिया मार्डन सिटीज और शांत सागर तटों के लिए जाना जाता है। सागर में मूंगों, मछलियों और समुद्री जीवों की अनंत दुनिया है। प्रदूषण से बचाव के लिए मैरीन पार्क डवेल्प किए गए हैं। मूंगों की खेती पर लंगर डालने, वॉटर स्कीइंग, स्पीड बोट रेसिंग, मछली पक?ने, मूंगे तोड़ने, तटों पर आग जलाने वगैरह पर सख्त रोक है। पर्यटकों के आकर्षण के लिए अंडर वॉटर तैराकी और फ़ोटोग्राफ़ खींचने की मनाही नहीं है। खास मैरीन पार्कों में कुआला केदाह और लेंगकावी के नजदीक पुलाओ पॉपार, पुलाओ काका, पुलाओ लेम्बू और पुलाओ सेगारेंग खासमखास हैं।

**सागर किनारे, तैरते पहाड़**

मौज–मस्ती का भरपूर इंतजाम है। कुआलालम्पुर के आसपास ही सनवे लमून, माइंस वंडरलैंड, सफारी लमून वॉटर थीम पार्क वगैरह मौज के अनगिनत ठिकाने हैं। सनवे लमून साउथ अफ्रीका की सन सिटी का मिनी रूप है। और है खूबसूरत स्टेशन–गेन्टिंग हाइलैंड्स। कुआलालम्पुर के नजदीक ही है– केवल 15 किलोमीटर की सड़क दूरी पर। टे?ा–मे?ा स?क सफर तय करने में करीब एक घंटा लगता है। आखिरी 20 मिनट का रास्ता रोप– वे ट्रॉली गेन्टिंग स्काई–वे के ज़रिए पूरा करते हैं।

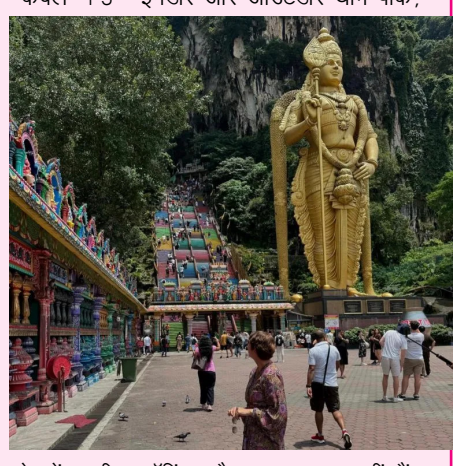

पर्यटकों को लंबा इंतज़ार न करना पड़े, इसलिए 200 ट्रालियां फटफट लाने–ले जाने में जुटी रहती हैं। रोप– वे ट्रॉलियां दुनिया की सबसे तेजी से घूमती मोनो केबल कारें हैं। ?आगे वाकई सपनों का संसार है। सारा–सारा दिन घना कोहरा ही कोहरा छाया रहता है। तन–मन में बड़ा

रोमांच पैदा होता है, जब कोहरे का धुआं अगल–बग़ल से छू–छू कर तैरता है।

पांच पंच तारा होटल एक–दूसरे से गुत्थम–गुत्था जुड़े हैं। आपस में फैंटेसी, रोमांच और रोमांस की निराली दुनिया से पिरोए हुए। कल्पना से भी परे खासे लम्बे–चौड़े रेस्टोरेंट हैं। हजार–दो लोग एक साथ बैठकर खाना खाते हैं। थियेटर, कैसीनो, गोल्फ, इनडोर और आउटडोर थीम पार्क, शॉपिंग वगैरह क्या–क्या नहीं हैं। हर ओर पर्यटक ही पर्यटकों का समुद्र लगता है।

**पश्चिमी जलवा भी**

इस्लामी देश होने के बावजूद पश्चिमी देशों की सांस्कृतिक हवाओं से अछूता नहीं है। कुआलालम्पुर में नाइट लाइफ बेरोक–टोक जारी रहती है। मुस्लिम ल?कियां सिर पर स्कार्फ जरूर बांधे घूमती हैं और होटल, एयरपोर्ट, स्टोर्स वगैरह में काम भी करती हैं। नशाखोरी के खिलाफ कानून सख्त है और दोषी को मृत्युदंड की सज़ा दी जाती है। कुआलालम्पुर में मेट्रो, बस और टैक्सियों से आना–जाना होता है। मैकडॉनल्ड्स, केएफसी, पिज़्ज़ा हट जैसे विदेशी फास्ट फूड आउटलेट बहुत हैं। बस फर्क है कि इनके बाहर टंगे बोर्डों पर 'हलाल' लिखा है। केवल इन्हीं बोर्डों को देखकर मुस्लिम देश होने का अहसास होता है। ?वैसे भी, मलेशिया की आधी आबादी मुस्लिम ही है। बाकी 40 फीसदी चीनी और केवल 10 फीसदी दक्षिण भारतीय हैं। इसीलिए नॉर्थ इंडियन के मुकाबले साउथ इंडियन खाना परोसते ढाबे और रेस्टोरेंट ज़्यादा हैं।

**अमिताभ स.**

# कैसा होता है ग्लैमर वर्ल्ड से जुड़ी मॉडल्स का एक दिन?

अगर आपको कभी मॉडल्स की जिंदगी जीने के लिए कहा जाए, तो आप भी उनकी तरह रैंप वॉक करना चाहेंगे या फिर उनकी तरह अपनी ढेर सारी फोटोज क्लिक करवाना चाहेंगे। लेकिन क्या आप जानते हैं कि मॉडल्स का काम सिर्फ रैंप पर वॉक करना या फिर फोटोज क्लिक करवाना नहीं होता है? मॉडलिंग में भी बाकी प्रोफेशन्स की तरह कड़ी मेहनत करनी पड़ती है, तब जाकर एक फैशन शो सफल बन पाता है।

**कैसा होता है मॉडल्स का दिन?**

सेनिया कार्पोवा रूस की एक मॉडल हैं। सोनिया ने अपने इंस्टाग्राम हैंडल पर अपनी जिंदगी की झलकियों को शेयर कर मॉडल्स के दिन भर के रूटीन के बारे में बताया है। रूस की इस मॉडल ने बताया कि फैशन शो से पहले किस तरह उन्हें सुबह–सुबह मीटिंग अटेंड करनी होती है जिसके बाद उन्हें शो और शूट्स के लिए ट्रैवलिंग की तैयारी करनी होती है।

**खान–पान पर खास ध्यान**

मॉडल्स को एक्सरसाइज के साथ–साथ अपने खान–पान पर भी खास ध्यान देना पड़ता है। मॉडल्स को हेल्दी डाइट प्लान फॉलो करना पड़ता है, जिसमें विटामिन्स और मिनरल्स समेत दूसरे पोषक तत्वों की संतुलित मात्रा मौजूद होती है। 21 साल की ये मॉडल अपनी हेक्टिक मॉडल लाइफ के बारे में अक्सर सोशल मीडिया पर कोई न कोई पोस्ट डालती रहती हैं।

**हेयर–मेकअप में लगता है समय**

जब मॉडल्स ट्रैवल करके फैशन शो की या फिर शूट की लोकेशन पर पहुंचते हैं, तब उनका हेयर और मेकअप शुरू किया जाता है। रूस की इस मॉडल ने बताया कि उन्हें हेयर और मेकअप में दो घंटे भी लग जाते हैं। हेयर और मेकअप के बीच में ही मॉडल्स को कॉफी और स्नैक्स सर्व किए जाते हैं। इसके बाद मॉडल्स आउटफिट्स पहनती हैं और फिर रैंप पर जाकर कॉन्फिडेंस के साथ वॉक करती हैं। आखिर में फैशन शो के खत्म होने के बाद सभी लोग मिलकर सेलिब्रेशन करते हैं।

**रैंप वॉक से पहले करनी पड़ती है कड़ी मेहनत**

# एक बार खाएंगे बथुआ के पराठे तो भूल जाएंगे आलू-गोभी के पराठे का स्वाद

आलू–गोभी के पराठे तो लोग खूब चाव से खाते हैं लेकिन क्या अपने कभी बथुआ का पराठा खाया है। गांव देहात में आज भी लोग चटपटे बथुआ के पराठे बनाते हैं। आटे में बथुआ मिक्स करके आसानी से पराठे तैयार हो जाते हैं। बथुआ के पराठे खाने में इतनी टेस्टी लगते हैं कि एक बार खाने के बाद बार–बार खाने को जी ललचाएगा। तो चलिए आज हम आपको बथुआ के पराठे बनाने की रेसिपी बताते हैं।

2 कप गेहूं का आटा, 4 कप बथुआ, 1/2 टी स्पून जीरा पाउडर, 1/2 टी स्पून अजवाइन पिसी हुई, 1 चुटकी हींग, 2 कटी हरी मिर्च, थोड़ी लाल मिर्च, नमक ऑयल और पानी

बथुआ के पराठे बनाने की रेसिपी– पहला स्टेप- बथुआ के पराठे बनाने के लिए सबसे पहले बथुआ को साफ कर उबलने के लिए रख दें। बथुआ को 2–3 बार साफ पानी से धोकर ही उबलने के लिए रखें। बथुआ को किसी क?ाही या पैन में भी उबाल सकते हैं और अगर कुकर में उबाल रहे हैं तो सिर्फ 1 सीटी ही लगाएं। जब बथुआ उबल जाए तो इसे ठंडा होने दें और पानी को हाथ से टाइट दबाते हुए निकाल दें। सारी पानी अच्छी तरह से निकाल देना है।

दूसरा स्टेप–अब मिक्सर जार में बथुआ, नमक, जीरा पाउडर, अजवाइन, हींग, हरी मिर्च और लाल मिर्च डालें और इसे बारीक पीस लें। अब इस पीसे हुए मसले से आटा गूंथें। पराठे बनाने के लिए थोड़ा नरम आटा गूंथें। आटे में स्वाद के लिए थोड़ा नमक भी मिक्स कर सकते हैं और चाहें तो 1–2 स्पून ऑयल भी डाल सकते हैं।

तीसरा स्टेप– अब लोई को बेलकर बथुआ का पराठा बनाएं। सूखा आटा लगाकर पराठे को धीर–धीरे हल्के हाथ से बेल लें और तवे पर डाल दें। अब घी लगाकर पराठे को दोनों तरफ से अच्छी तरह गुलाबी सेक लें। तैयार है बथुआ का भरवां पराठा, आप इसे सॉस, चटनी, बटर या दही के साथ खाएं।

# कई बीमारियों का काल बन सकती है ये चटाकेदार चटनी

**बेहद आसान है बनाने का तरीका**

मूंगफली में पाए जाने वाले तमाम तत्व आपकी ओवरऑल हेल्थ को काफी हद तक इम्प्रूव कर सकते हैं। सर्दियों में अक्सर मूंगफली खाने की सलाह दी जाती है। अगर आपको भी मूंगफली खाना पसंद है, तो आपको इसकी चटनी बनाने के तरीके के बारे में जानकारी हासिल कर लेनी चाहिए। पोषक तत्वों से भरपूर मूंगफली की चटनी खाकर आपके सारे के सारे टेस्ट बड्स खुल जाएंगे।

मूंगफली की चटनी की रेसिपी– मूंगफली की चटनी बनाने के लिए आपको सबसे पहले मूंगफली को अच्छी तरह से रोस्ट कर लेना है। अब रोस्टेड मूंगफली को मिक्सर में बारीक–बारीक पीस लीजिए। पिसी हुई मूंगफली में लाल मिर्च, धनिया पत्ती, नींबू का रस और नमक डालकर सभी चीजों को अच्छी तरह से मिक्स कर लीजिए। चटनी को गाढ़ा बनाने के लिए आप इसमें जरूरत के हिसाब से पानी भी मिक्स कर सकते हैं। आपकी मूंगफली की चटनी सर्व करने के लिए तैयार है।

मिलेंगे फायदे ही फायदे– अगर आप थायरॉइड जैसी बीमारी से जूझ रहे हैं, तो आपको मूंगफली की चटनी खाना शुरू कर देना चाहिए। इस चटनी की मदद से आप अपनी गट हेल्थ को भी काफी हद तक इम्प्रूव कर सकते हैं। इतना ही नहीं खून की कमी को दूर करने के लिए भी इस चटनी का सेवन किया जा सकता है। कुल मिलाकर मूंगफली की चटनी आपकी ओवरऑल हेल्थ के लिए वरदान साबित हो सकती है। हालांकि, बेहतर परिणाम हासिल करने के लिए लिमिट में रहकर ही आपको इस चटनी का सेवन करना चाहिए।

मूंगफली में पाए जाने वाले तत्व– आपको बता दें कि मूंगफली में फाइबर, आयरन, विटामिन ई जैसे पौष्टिक तत्वों की अच्छी खासी मात्रा पाई जाती है। यही वजह है कि इस चटनी को खाने से आपकी सेहत के साथ–साथ आपकी स्किन हेल्थ को भी काफी हद तक सुधारा जा सकता है।

# रात के समय बालों में तेल लगाकर सोना सही है या गलत...

बाल ज? से मजबूत और हेल्दी तभी होते हैं जब उनकी सही से देखभाल की जाती है। हेयर केयर रूटीन बालों की सेहत को काफी हद तक प्रभावित करती है। कई लोग रात को सोते समय तेल लगाकर सोते हैं ताकि बालों में तेल अच्छी तरह से अवशोषित हो पाएं। तो वहीं, कुछ लोग दिनभर की थकान मिटाने के लिए रात के समय बालों में तेल लगाकर सो जाते हैं। लेकिन क्या यह तरीका सही है? वाकई सोने से पहले बालों में तेल लगाना हेल्दी है और इससे बालों को कोई नु?सान नहीं होता है? स्किन एक्सपर्ट डॉक्टर शिवांगी सिंह, एमबीबीएस, एस्थेटिक मेडिसिन में फेलोशिप एमडी – छ्वद्गह्लद्बठ्ठद्गह्लशद्यश्चद्द4 , ङ्कद्गह्लठ्ठद्गह्लद्बशद्यश्चद्द4 × स्न्नश्चह्लशह्य4 बता रही हैं कि बालों में तेल लगाने का सही समय क्या है और रात के समय सोने से पहले बालो में तेल लगाना चाहिए या नहीं?

**रात को सोने से पहले तेल लगाना चाहिए या नहीं?**

डॉक्टर शिवांगी सिंह के अनुसार, तेल आपके बालों को कंडीशनिंग कर उन्हें शाइन प्रदान करता है इसलिए बालों में तेल ?रूर लगाना चाहिए। हालांकि, ऑइलिंग करने का भी एक सही समय होता है।लेकिन अगर आप रात में सोते समय बालों में ऑइलिंग करते हैं तो आज से ही यह आदत बदल दें।सोने से पहले

बालों में तेल कभी भी नहीं लगाना चाहिए। अगर आप रात के समय ऑइलिंग कर के बालों को छो? देते हैं तो इस वजह से फंगल इंफेक्शन हो सकता है, बाल बहुत ?यादा ग्रीसी हो जाते हैं जिस वजह डैंड्रफ की समस्या तेजी से ब? सकती है।

**बालों में तेल कब लगाना चाहिए?**

बालों में ऑइलिंग करना एक ?रूरी हेयर केयर रूटीन है लेकिन ऑइलिंग हमेशा सही समय पर होनी चाहिए। डॉक्टर शिवांगी सिंह के अनुसार, जब आप अपने बालों में शैम्पू करने वाले हों उसके एक घंटे पहले अपने बालों में ऑइलिंग करें। तेल को बालों में अवशोषित होने के लिए 6–7 घंटे की ?रूरत नहीं होती बल्कि एक घंटा ही काफी है। इसलिए अपने बालों को धोने से 1 से 2 घंटे पहले ही तेल लगाएं।

**बालों में तेल लगाने का सही तरीका-** बालों में हमेशा गुनगुना तेल इस्तेमाल करें, क्योंकि ये तेजी से अवशोषित होता। बालों को टुक?ों में बांटकर तेल से जड़ों तक मालिश करें। स्कैल्प पर दो से तीन बार हाथों में तेल लगा कर लगाएं। इसके बाद चौड़े दांतों वाली कंघी से कंघी करें ताकि तेल हर कोने तक पहुंच जाए। इस तरह से अगर आप अपने बालों में तेल लगाते हैं तो आपको बालों से जुड़ी समस्याएं परेशान नहीं करेंगी।

# फिट और खूबसूरत दिखने के लिए क्या खाते-पीते हैं एक्ट्रेस-मॉडल्स

ग्लैमर वर्ल्ड से जुड़े लोग अक्सर खुद को फिट और खूबसूरत बनाए रखने पर काफी ज्यादा फोकस करते हैं। एक्ट्रेस और मॉडल्स की तरह परफेक्ट बॉडी फिगर सब चाहते हैं, लेकिन उनके जैसी फिगर पाने के लिए लिए मेहनत करने वाले लोग बहुत कम हैं। अगर आप वाकई में अपनी फिटनेस को लेकर सीरियस हैं, तो आपको भी इस तरह के डाइट प्लान को फॉलो करने की कोशिश करनी चाहिए। फिट रहने के लिए आपको हेल्दी और बैलेंस्ड डाइट प्लान को फॉलो करना चाहिए। मॉस्को की 21 वर्षीय मॉडल केन्सिया के मुताबिक ब्रेकफास्ट में आप पोषक तत्वों से भरपूर अंडे खा सकते हैं। अगर आप वेजिटेरियन हैं, तो ओट्स से अपने दिन की शुरुआत कर सकते हैं। इसके अलावा आपको फ्रूट चाट को अपने डाइट प्लान में जरूर

शामिल करना चाहिए जिन्हें खाकर आपको फिटनेस और एनर्जी दोनों मिल सकती हैं। केन्सिया की तरह आप भी लंच में फ्राइड फिश, चावल और सलाद खा सकते हैं। फिश की जगह प्रोटीन रिच दाल का सेवन भी किया जा सकता है। अगर आप चाहें तो दिन भर में एक कप कॉफी को भी अपने डाइट प्लान में शामिल कर सकते हैं। डिनर में आप ग्रीन वेजिटेबल्स, सूप, दलिया और खिचड़ी जैसी चीजों को कंज्यूम कर सकते हैं। फिट रहने के लिए हेल्दी डाइट प्लान को फॉलो करने के साथ–साथ एक्सरसाइज करना भी बेहद जरूरी है। एक्सरसाइज आपकी फिजिकल–मेंटल हेल्थ के साथ–साथ आपकी त्वचा की सेहत को भी काफी हद तक इम्प्रूव कर सकती है। कुल मिलाकर एक्ट्रेस या फिर मॉडल्स की तरह फिट और खूबसूरत दिखने के लिए आपको डाइट प्लान और एक्सरसाइज के बीच में संतुलन बनाकर रखना होगा।

# क्या आपकी स्किन हो रही है ड्राई? तो इस विटामिन की कमी से रूखी हो सकती है त्वचा

किसी भी जरूरी विटामिन और मिनरल की कमी के पैदा होने की वजह से न केवल आपकी बॉडी को बल्कि आपकी त्वचा को भी खामियाजा भुगतना पड़ सकता है। जरूरी नहीं है कि विटामिन की कमी के लक्षण सिर्फ आपकी बॉडी पर दिखाई दें, आपकी त्वचा पर दिखाई देने वाले कुछ संकेत भी विटामिन या फिर मिनरल की कमी की तरफ इशारा कर सकते हैं। आइए जानते हैं कि किस विटामिन की कमी की वजह से स्किन ड्राई हो जाती है। सर्दियों में अक्सर लोगों को ड्राई स्किन की समस्या का सामना करना पड़ता है। दरअसल,

सर्दियों में लोगों को ठीक तरह से धूप यानी विटामिन डी नहीं मिल पाता है, जिसकी वजह से लोगों की बॉडी में इस विटामिन की कमी पैदा हो जाती है और परिणाम स्वरूप उनकी स्किन रू ख?ी और बेजान होने लगती है।आपकी जानकारी के लिए बता दें कि विटामिन डी के अलावा विटामिन ए की डेफिशिएंसी भी त्वचा के रूखेपन का कारण बन सकती है। विटामिन ए आपकी बॉडी और आपकी त्वचा, दोनों की सेहत के लिए जरूरी होता है। इसलिए अपनी त्वचा के रूखेपन से छुटकारा पाने के लिए आपको इस विटामिन की कमी को दूर करने की कोशिश में जुट जाना चाहिए। कमी को दूर करने का तरीका– विटामिन डी की कमी हो या फिर विटामिन ए की कमी, दोनों को दूर करने के लिए इन विटामिन से भरपूर डाइट लेना शुरू कर दीजिए। विटामिन डी के लिए दूध, संतरे या फिर बादाम का सेवन किया जा सकता है। वहीं, विटामिन ए की कमी को दूर करने के लिए आप विटामिन ए रिच पालक, अमरूद, फिश, पनीर और अंडे जैसे फूड आइटम्स को कंज्यूम कर सकते हैं।

# ये एक्टर 2024 में नहीं दे पाया एक भी हिट

## चार फिल्मों को कर डूबाए 880 करोड़ रुपये

नई दिल्ली– बॉलीवुड में बॉक्स ऑफिस का एक ऐसा खिलाड़ी है जिस पर फिल्म मेकर्स आंख मूंद कर भरोसा करते हैं. उस स्टार पर पैसा लगाना मतलब बॉक्स ऑफिस से फुल पैसा वसूल हो जाना. साल में चार से पांच फिल्में करने वाले इस एक्टर का सक्सेस रेट भी जबरदस्त रहा है. लेकिन साल 2024 में सारे समीकरण उल्टे पड़ते नजर आए. इस एक्टर ने एक से बढ़कर एक फिल्म काम किया. अलग एक्सपेरिमेंट भी किए. इसके बावजूद एक्टर की फिल्में कुछ खास कमाल नहीं दिखा सकीं. इस एक्टर का नाम है अक्षय कुमार. जिनका ये पूरा साल ही बॉक्स ऑफिस पर फीका साबित हुआ.

**इस साल रिलीज हुईं कौन सी फिल्में?**

अक्षय कुमार इस साल चार फिल्मों में नजर आए. जिसमें शामिल थीं बड़े मियां छोटे मियां, सिंघम अगेन, सिरफिरा और खेल खेल में. इन फिल्मों के बजट के बारे में बात करें तो बड़े मियां छोटे मियां का बजट 350 करोड़ रु. बताया जा रहा है. सिंघम अगेन भी इतने ही बजट में बनी थीं. सिरफिरा मूवी का बजट 80 करोड़ रु. है और खेल खेल में मूवी बनी सौ करोड़ में. लेकिन ये सारी मूवीज अपना बजट भी नहीं निकाल सकीं. इन सभी फिल्म का कुल बजट होता है 880 करोड़ रु. जो इस साल बॉक्स ऑफिस पर बुरी तरह डूब गए. आने वाले साल से उम्मीद

पूरा साल फ्लॉप गुजरने के बाद भी साल 2025 में अक्षय कुमार के पास खूब फिल्में हैं. जिसमें शामिल हैं वेलकम टू द जंगल. ये फिल्म वेलकम का सीक्वेल है. वो स्काई फोर्स में दिखेंगे. साथ ही वो आर माधवन के साथ शंकरा मूवी में दिखेंगे. जिसमें अनन्या पांडे भी होंगी. हाउसफुल का सीक्वेल भी अगले साल प्रस्तावित है. जॉली एलएलबी थ्री भी आने वाले साल में रिलीज हो सकती है. इसके अलावा वो हॉरर कॉमेडी भूत बंगला में भी नजर आएंगे. ये फिल्में तो तकरीबन कंफर्म हैं ही. हो सकता है हेरा फेरी थ्री का सीक्वेल भी अगले साल रिलीज हो जाए.

# धर्मेंद्र के लिए बनी थी सनी देओल की ये फिल्म, फ्लॉप का था डर लेकिन रातोंरात बन गए स्टार

नई दिल्ली– इस सुपरस्टार ने 1983 में बॉलीवुड में कदम रखा था और खुद अपना नाम कायम किया. उनकी झोली में कई हिट हैं, जिनकी फिल्म पाप की दुनिया ब्लॉकबस्टर बनी. लेकिन बेहद कम लोग जानते हैं कि यह उन्होंने अपने सुपरस्टार पिता के कहने पर साइन की थी क्योंकि वह फ्लॉप होने से डर रहे थे. हम बात कर रहे हैं सनी देओल की, जिन्होंने बेताब फिल्म से 1983 में डेब्यू किया. उन्होंने यंग लवर बॉय का किरदार निभाकर करोड़ों फैंस का दिल जीत लिया. फिल्म ने बॉक्स ऑफिस पर भी अच्छा काम किया. लेकिन पाप की दुनिया बिल्कुल अलग स्टोरी थी, जिसे सनी देओल नहीं बल्कि धर्मेंद्र को ध्यान में रखकर लिखा गया था.

डायरेक्टर शिबू मित्रा शुरूआत में धर्मेंद्र को लीड रोल में चाहती थीं. पिछले प्रॉजेक्ट आग ही आग, जो ब्लॉकबस्टर थी. इसके बाद डायरेक्टर उनके साथ पाप की दुनिया में फिर साथ काम करना चाहते हैं, जो कि 1977 में ब्लॉकबस्टर परवरिश से इंस्पायर्ड थी परवरिश को मनमोहन देसाई ने

डायरेक्ट किया था, जिसमें विनोद खन्ना, अमिताभ बच्चन, जीनत अमान और शबाना आजमी लीड रोल में नजर आए थे. यह बॉक्स ऑफिस पर हिट थी. वहीं धर्मेंद्र के साथ शिबू मित्रा यह जादू क्रिएट करना चाहते थे. लेकिन सुपरस्टार ने इस ऑफर को ठुकराकर बेटे सनी देओल को

## विनोद खन्ना का निभाया था रोल

इसके लिए सुझाया. हालांकि फिल्ममेकर्स राइजिंग स्टार को ऐसा बड़ा मौका देने के लिए तैयार होने के लिए झिझक रहे हैं. हालांकि धर्मेंद्र ने उन्हें कहा कि वह उनकी अगली फिल्म में डिस्काउंट रेट पर काम करेगा. पाप की दुनिया में सनी देओल ने विनोद खन्ना के परवरिश रोल से इंस्पायर्ड किरदार निभाया. उन्होंने चंकी पांडे के साथ स्क्रीन शेयर की. 2.40 करोड़ के बजट में बनीं यह फिल्म 1988 की तीसरी सबसे ज्यादा की कमाई की थी. वहीं सनी देओल की परफॉर्मेंस को फैंस का प्यार मिला और वह रातों रात स्टार बन गए.

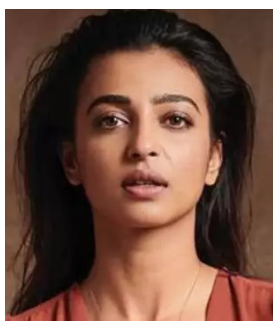

# शादी के 12 साल बाद मां बनीं राधिका आप्टे

## एक हफ्ते में ही लौटीं काम पर, शेयर की ब्रेस्टफीडिंग कराते हुए फोटो

# जेल से आने के बाद घर पहुंचे अल्लू अर्जुन तो इमोशनल हुई वाइफ स्नेहा रेड्डी

## वीडियो में बच्चे भी आए नजर, फैंस ने भी दिया रिएक्शन

नई दिल्ली–पुष्पा 2 स्टार अल्लू अर्जुन अरेस्ट बीते दिन हो गए थे. लेकिन आज वह रिहा हो गए हैं. इसके बाद उनके कई वीडियो सोशल मीडिया पर वायरल हो रहे हैं. इसी बीच एक क्लिप में एक्टर की वाइफ स्नेहा रेड्डी ने उनका घर लौटने के बाद वेलकम किया. जो लोग नहीं जानते उन्हें बता दें कि वह पिछले हफ्ते अपनी फिल्म पुष्पा 2ः द रूल की स्क्रीनिंग के दौरान मची भगदड़ में एक महिला की मौत से संबंधित मामले में जेल में थे. हालांकि तेलंगाना हाई कोर्ट से बेल मिलने के बाद उन?हें आज सुबह जेल से रिहा किया गया.वहीं इस दौरान उन्होंने अपने फैंस का चिंता करने के लिए शुक्रिया भी अदा किया. एक्स पर शेयर किए गए वीडियो में स्नेहा रेड्डी को पति अर्जुन का घर के बाहर इंतजार करते हुए देखा जा सकता है. वहीं इस दौरान उनकी बच्चे भी साथ दिख रहे हैं. आगे जैसे ही एक्टर उनके पास पहुंचते हैं तो स्नेहा रेड्डी उन्हें गले लगा लेती हैं और इमोशनल नजर आती हैं. इस वीडियो को देख फैंस का भी दिल भर आया है. इससे पहले शुक्रवार को जब अल्लू

अर्जुन को उनके घर से गिरफ्तार किया गया तो स्नेहा रेड्डी उनके साथ ही थीं. वहीं एक्टर को पत्नी स्नेहा को ढांढस बंधाते और किस करते हुए देखा गया. इसके बाद वह कॉफी पीते हुए भी नजर आए थे. वहीं वीडियो में एक्टर को पुलिस से कहते हुए देखा गया, अब हम जा सकते हैं, सर, मैं अपनी कॉफी पी चुका हूं.卐 लेकिन जब पुलिस कहती है कि उन्होंने उसकी हर मांग का सम्मान किया है, तो अल्लू अर्जुन जवाब में कहते हैं, आपने कुछ भी सम्मान नहीं किया है. मैंने आपसे कहा था कि मैं अपने कपड़े बदलना चाहता हूं और एक व्यक्ति को अपने साथ ऊपर भेज सकते हैं. मुझे अंदर ले जाना गलत नहीं है, लेकिन मेरे बेडरूम तक आना बहुत ज़्यादा है. यह अच्छा नहीं है. गौरतलब है कि चंचलगुडा सेंट्रल जेल से बाहर आने के बाद अल?लू अर्जुन ने अपने फैंस को कहा कि उनके प्यार–समर्थन के लिए धन्यवाद. अल्लू अर्जुन को तेलंगाना हाई कोर्ट ने अंतरिक जमानत शुक्रवार को दे दी थी. लेकिन हाई कोर्ट से राहत मिलने के बावजूद अल?लू अर्जुन को जेल में ही रात गुजारनी पड़ी, क्योंकि जेल अधिकारियों को शुक्रवार देर रात तक जमानत की प्रति नहीं मिली थी.

# ननद की बेटी के बर्थडे में खुशी से झूमी ऐश्वर्या राय

## %बच्चन परिवार साथ में..

ऐश्वर्या राय और अभिषेक बच्चन ने कुछ दिन पहले साथ नजर आकर तलाक की खबरों के खत्म कर दिया था। इसके बाद उनके कई वीडियो सामने आए हैं। लेकिन इस वक्त जो वीडियो वायरल हो रहा है वो काफी हैरान करने वाला है। इस वीडियो में ऐश्वर्या राय काफी खुश नजर आ रही हैं और उनके साथ कई लोग है। बता दें कि श्वेता बच्चन की बेटी नव्या नंदा के जन्मदिन का ये वीडियो है और इसमें ऐश्वर्या राय और आराध्या काफी खुश नजर आ रही हैं। नव्या नंदा को केक काटते देखा जा रहा है और वो काफी खुश लग रही हैं। इस दौरान ऐश्वर्या अपनी ननद श्वेता के बगल में खड़ी नजर आ रही हैं। इसके अलावा आप इस वीडियो में जय बच्चन को भी देख सकते हैं। वीडियो के सामने आते ही लोगों के मन में सवाल आ रहा है कि

क्या सच में बच्चन परिवार के बीच सब सही हो गया है? इस वीडियो की बात करें तो ये अभी का नहीं बल्कि काफी पुराना वीडियो है। अगर आप आराध्या पर एक नजर डालेंगे तो आपको पता चलेगा कि इस वीडियो में वो कितनी छोटी है। हालांकि बच्चन परिवार के बीच रिश्ते कैसे हैं या उनमें कुछ बदलाव आए हैं या नहीं, कुछ भी नहीं कहा जा सकता है। लेकिन इतना है कि जब ऐश अभिषेक की सेल्फी सामने आई है तब से कई वीडियोज सोशल मीडिया पर वायरल हो रहे हैं।

# बोल्ड सीन देते हुए रो पड़ी थीं टॉप एक्ट्रेस

नई दिल्ली. सोनम ने अपने करियर में सनी देओल, ऋषि कपूर, अमिताभ बच्चन जैसे तकरीबन हर स्टार के साथ काम किया है. 90 के दशक में वह एक्ट्रेस फैंस के दिलों पर राज करती थीं. अपने करियर की पहली फिल्म उन्हें ऋषि कपूर की वजह से मिली थी. एक बार वह स्टूडियो में काम के लिए गई थीं. उस दौरान ऋषि कपूर ने ही उन्हें यश चोपड़ा से मिलने की सलाह दी थी. यश चोपड़ा ने उन्हें रातोंरात स्टार बना दिया था. सोनम का सिने करियर बहुत छोटा रहा है. लेकिन उन्होंने जितना काम किया, शानदार किया है. अपने करियर के पीक पर उन्होंने खुद से 17 साल ब? डायरेक्टर संग शादी रचाकर एक्टिंग

को अलविदा कह दिया था.सोनम की 90 के दशक में काफी बोल्ड इमेज थीं. कई फिल्मों में तो उनके होने मात्र से फिल्मों में जबरन बोल्ड सीन ठूस दिए जाते थे.इस बात का खुलासा खुद सोनम ने किया है.एक बार तो बोल्ड सीन करते हुए वह रो पड़ी थीं. सोनम ने सिद्धार्थ कनन को दिए इंटरव्यू में खुलासा किया था कि साल 1989 में आई फिल्म %मिट्टी और सोना% में सोनम ने चंकी पांडे, नीलम और विनोद मेहरा संग काम किया था. इस फिल्म के एक सीन के दौरान सोनम फूट फूट कर रोई थीं. दरअसल, उन्होंने स्कीन कलर एक ड्रेस पहना था, जिसमें उन्हें न्यूड दिखाया गया था. लेकिन उन्होंने स्कीन पहनी थी. इस सीन से पहले वह बहुत रोई थीं.

# मशहूर विलेन की बेटी जब डेब्यू से हुई फ्लॉप सालों बाद लगाई हिट फिल्मों की झड़ी

बॉलीवुड के दिग्गज अभिनेता शक्ति कपूर जिन्हें विलेन के किरदार में खूब पसंद किया है। वह अपने काम की वजह से दुनिया भर में फेमस हैं। मशहूर खूंखार विलेन की बेटी श्रद्धा कपूर जिसने अमिताभ बच्चन और

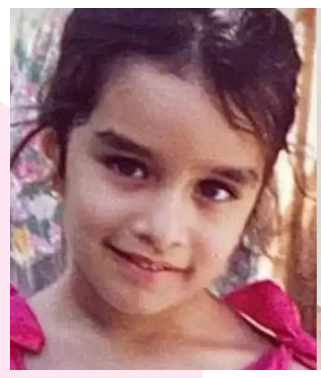

आर माधवन की फिल्म %तीन पत्ती% से डेब्यू किया था। इस फिल्म से अपना जलवा दिखाने में वह असफल रहीं और स्टार पिता का स्टारडम भी उनके काम नहीं आया। पहली फ्लॉप के बाद श्रद्धा को 3 साल बाद दूसरी फिल्म मिली, जिससे उनकी किस्मत चमक गई। 2013 में एक रोल निभाकर एक्ट्रेस इंडस्ट्री में छा गईं और उसके बाद उन्होंने बैक–टू–बैक कई सुपरहिट फिल्में दी। श्रद्धा कपूर आज भले ही बॉलीवुड की टॉप एक्ट्रेसेस में से एक हैं, लेकिन उनके करियर की शुरुआत फ्लॉप फिल्म से हुई थी। श्रद्धा कपूर आज किसी भी पहचान की मोहताज नहीं हैं। अपनी क्यूट मुस्कान और बातों से लाखों दिलों पर राज करने वाली श्रद्धा कपूर के पिता शक्ति कपूर बॉलीवुड के खूंखार खलनायक हैं, जिन्होंने कई तरह के रोल प्ले किए हैं। मशहूर विलेन होने के बाद भी उन्होंने अपनी बेटी श्रद्धा कपूर को स्टार बनाने में कोई मदद नहीं की, जिसके चलते एक्ट्रेस आज खुद के दम पर इंडस्ट्री में राज कर रही हैं। जीक्यू इंडिया को दिए एक इंटरव्यू में श्रद्धा कपूर ने खुलासा किया था कि करियर की शुरुआत फ्लॉप फिल्म से करने के बाद उन्हें काफी कुछ झेलना पड़ा था, लेकिन पापा ने सपोर्ट करने की बजाय मुझे मेहनत करने को कहा था।

अपने 14 साल के अब तक के करियर में श्रद्धा कपूर ने 7 सुपरहिट और साल 2024 में %स्त्री 2% जैसी ब्लॉकबस्टर फिल्में दी है। साल 2010 में अमिताभ बच्चन स्टारर फिल्म %तीन पत्ती% से डेब्यू के बाद वह आदित्य राज कपूर के साथ %आशिकी 2% में नजर आईं, जिसके बाद उनकी किस्मत चमक गई। वहीं 2024 में श्रद्धा कपूर बॉक्स ऑफिस क्वीन बन गई। 14 अगस्त को रिलीज के साथ ही %स्त्री 2% फिल्म ने बंपर कमाई शुरू कर दी। श्रद्धा कपूर, राजकुमार राव, पंकज त्रिपाठी जैसे सितारों से सजी इस फिल्म ने बॉक्स ऑफिस पर तहलका मचा दिया।

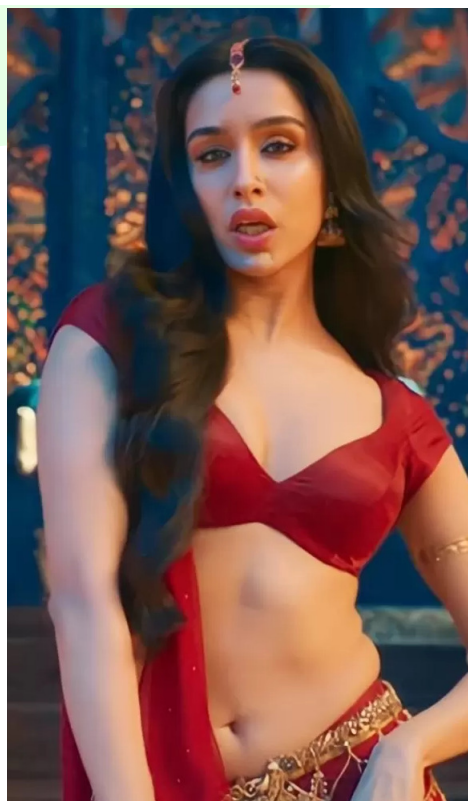

# राज कपूर की 100वीं जयंती पर सिंपल साड़ी में छा गईं आलिया भट्ट

## पोस्ट शेयर कर लिखा– 'मुड़ मुड़ के ना देख'

नई दिल्ली. मुंबई में राज कपूर के 100 साल पूरे हुए इवेंट में रणबीर कपूर अपनी खूबसूरत पत्नी आलिया भट्ट के साथ स्टाइलिश अवतार में नजर आए. भारतीय सिनेमा के दिग्गज राज कपूर की 100वीं जयंती का जश्न कपूर फैमिली धूमधाम से मना रही है. जयंती से एक दिन पहले शुक्रवार को शामिल होने के लिए बॉलीवुड अभिनेत्री आलिया भट्ट ने सफेद साड़ी में कहर ढा दिया. राज कपूर की 100 वीं जयंती को बड़े ही धूमधाम से मनाया गया. पूरे हुए इवेंट में रणबीर कपूर और आलिया भट्ट ने सभी का ध्यान खींचा. हाल ही में आलिया भट्ट ने सोशल मीडिया पर कुछ तस्वीरें शेयर कीं. इन तस्वीरों में वह इवेंट में पहनी गई व्हाइट साड़ी में नजर आ रही हैं. इस पोस्ट पर आलिया के फैंस दिल खोलकर प्यार लुटा रहे हैं. इस पोस्ट के साथ एक्ट्रेस ने खास कैप्शन भी लिखा है. आलिया भट्ट ने हाल ही में अपने इंस्टाग्राम पर कई तस्वीरें शेयर कीं, जिसमें वह पेस्टल रंग के फूलों और हरी पत्तियों की प्रिंट वाली सफेद

साड़ी में बेहद खूबसूरत दिखीं. एक्ट्रेस ने जश्न के लिए बेहद सिंपल साड़ी का चुनाव किया हालांकि इसमें वो बला की खूबसूरत नजर आ रही थीं. कपूर फैमिली की बहू ने खूबसूरत तस्वीरों के साथ लिखा, 卐मुड़ मुड़ के ना देख.' आलिया ने जो पोस्ट के साथ कैप्शन शेयर किया है, वो गाना राज कपूर द्वारा निर्देशित और निर्मित कॉमेडी–ड्रामा 'श्री 420' का है, जो कि 1955 में रिलीज हुई थी. 'मुड़ मुड़ के ना देख', गाने को आशा भोसले और मन्ना डे ने अपनी आवाज दी थी. शुक्रवार को हिंदी सिनेमा के 'शोमैन' राज कपूर की जयंती के अवसर पर कपूर परिवार ने जयंती से ठीक एक दिन पहले एक कार्यक्रम की मेजबानी की. इस कार्यक्रम में फिल्म इंडस्ट्री के तमाम सितारों ने शिरकत की. राज कपूर के इस समारोह में बॉलीवुड स्टार रणबीर कपूर और उनकी पत्नी आलिया भट्ट ने तो महफिल ही लूट ली. उनके साथ मां नीतू कपूर, बहन रिद्धिमा कपूर भी शामिल हुईं. बॉलीवुड अभिनेता सैफ अली खान और उनकी पत्नी करीना कपूर खान, करिश्मा कपूर, करीना के पिता रणधीर कपूर, नव्या नवेली नंदा, श्वेता बच्चन, अगस्त्या नंदा, आधार जैन, अलेखा आडवाणी भी इस कार्यक्रम में शामिल हुए.सैफ अली खान और करीना कपूर के फोटोज और वीडियो भी काफी वायरल हो रहे हैं.

# मेरी बीमारी नहीं मेरे काम को..., गूगल पर सबसे ज्यादा सर्च हुईं हिना खान, एक्ट्रेस ने बताया- ये गर्व की बात नहीं

नई दिल्ली. ब्रेस्ट कैंसर से जंग लड़ रहीं 'टैलेंटेड एक्ट्रेस हिना खान 2024 में गूगल पर सबसे ज्यादा सर्च किए जाने वाले कलाकारों की लिस्ट में टॉप पर रहीं. 'शेरखान' के नाम से पहचानी जाने वाली एक्ट्रेस इस कोई उपलब्धि नहीं मानतीं. अपने पोस्ट में उन्होंने अपने दिल की बात बयां की है. टीवी के पॉपुलर शो 'ये रिश्ता क्या कहलाता है' में 'अक्षरा' का किरदार निभाकर हिना खान ने अपनी अलग पहचान बनाई थी. इसके बाद बिग बॉस में उन्हें 'शेर खान' का नया टाइटल मिला. एक्ट्रेस हिना खान इन दिनों कैंसर की जंग लड़ रही हैं. कैंसर के जंग के बीच सोशल मीडिया पर वह काफी एक्टिव रहती हैं. अब इस बड़ी खुशी को शेयर करते हुए एक्ट्रेस ने कहा है कि ये कोई अचीवमें की बात नहीं है. हिना खान ने हाल ही में अपनी इंस्टाग्राम पर एक

पोस्ट शेयर की है, जिसमें एक तस्वीर पोस्ट करके एक्ट्रेस ने उनके साथ साउथ फिल्म इंडस्ट्री के सुपरस्टार पवन कल्याण और 'दसवीं' अभिनेत्री निमरत कौर भी हैं.अभिनेत्री ने पोस्ट में लिखा, गूगल पर साल 2024 में ग्लोबल ट्रेंड में ये 10 सबसे ज्यादा सर्च किए जाने वाले भारतीय कलाकार. 'मैंने देखा कि बहुत से लोग इसे लेकर अपने विचार रख रहे हैं और इसके साथ ही मुझे बधाई भी दे रहे हैं, लेकिन ईमानदारी से कहूं तो मेरे लिए यह न तो कोई उपलब्धि है और न ही गर्व करने वाली बात है.' ब्रेस्ट कैंसर के तीसरे स्टेज का इलाज करवा रहीं हिना ने अपनी बात आगे रखते हुए कहा, 'मैं प्रार्थना करती हूं कि किसी को भी उसके स्वास्थ्य संबंधी परेशानियों या इलाज को लेकर गूगल पर न सर्च किया जाए.